

Diplôme Inter Universitaire d'Arthroscopie

Guide de l'étudiant

Année universitaire 2024-25

La formation a une durée d'un an et comporte des enseignements théoriques et pratiques.

Aix-en-Provence, Besançon, Bordeaux, Caen, Clermont Ferrand, Grenoble, Lille, Limoges, Lyon, Nancy, Marseille, Nancy Université de Lorraine, Nice, Nîmes-Montpellier, Rennes, Rouen, Strasbourg, Toulouse, Tours, Université Paris Cité, Université Sorbonne Paris Nord, Université Versailles-Saint Quentin



Société Francophone d'Arthroscopie



SOMMAIRE

• Le bureau du DIU 24/25 & Coordination	3
• Les conditions d'admission	4
• Les responsables pédagogiques et les secrétariats locaux :	
▫ Aix-Marseille, Bordeaux, Brest et Besançon	5
▫ Caen, Clermont Ferrand, Grenoble	6
▫ Lille, Limoges et Lyon	7
▫ Nancy, Nice et Nîmes et Montpellier	8
▫ Paris Cité, Rennes, Rouen	9
▫ Sorbonne Paris Nord, Strasbourg, Toulouse	10
▫ Tours, Versailles Saint Quentin en Yvelines	11
• L'enseignement théorique	12
• Le support des cours	13
• Le stage pratique	14
• L'examen écrit	15
• Le mémoire de stage	16
• L'admissibilité	17
• Le Programme officiel	18



Société Francophone d'Arthroscopie



Bureau du DIU 2024-25

- Région Ile de France: Pr Thomas BAUER
- Région Nord-ouest: Pr Christophe HULET
- Région Nord-est: Pr François SIRVEAUX
- Région Ouest: Pr Julien BERHOUET
- Région Rhône Alpes: Pr Elvire SERVIEN
- Région Sud: Pr Pascal KOUYOUMDJIAN
- Région Sud-est : Pr Jean-François GONZALEZ
- Région Sud-ouest: Pr Nicolas BONNEVIALLE

Coordination du DIU

Professeur Jean-François GONZALEZ

Service d'Orthopédie et de Traumatologie du Sport
Institut Universitaire Locomoteur & Sport
Hôpital Pasteur 2
30 voie Romaine - 06001 Nice

Secrétariat du DIU

Institut Universitaire Locomoteur & Sport
Mme Anne FREGEAC
Hôpital Pasteur 2
30 voie Romaine - 06001 Nice
Mail : fregeac.a@chu-nice.fr



DIU
Arthroscopie
24-25

Conditions d'admission

DIU
Arthroscopie
24-25

Sont admis à s'inscrire, après avis du responsable régional :

- Les étudiants français ou étrangers en cours de spécialisation dans le domaine de la chirurgie orthopédique et traumatologique,
 - Les étudiants étrangers inscrits à une DFMSA / DFMS dans la spécialité «chirurgie orthopédique et traumatologique»,
 - Les titulaires du diplôme d'État français, ou d'un pays de la CEE, de Docteur en médecine, spécialistes en chirurgie orthopédique et traumatologique, dans le cadre de la formation médicale continue,
 - Les médecins spécialistes en chirurgie orthopédique qui sont qualifiés dans leur pays d'origine, après accord du responsable régional du DIU et du coordonnateur inter-régional du DIU
- Les étudiants doivent avoir l'accord d'un moniteur responsable de leur stage qui doit être membre titulaire de la Société Francophone d'Arthroscopie, reconnu membre formateur par le bureau du D.I.U et de la SFA (*liste des formateurs*).**



Responsables Pédagogiques & Secrétariats Locaux

DIU
Arthroscopie
24-25

AIX - MARSEILLE



Pr X. FLECHER

Hôpital Nord
Chemin des Bourrely
13915 Marseille Cedex 20



Pr O. BARBIER

Hôpital d'Instruction des Armées Ste Anne
2 boulevard Sainte Anne
83800 Toulon

SECRETARIAT LOCAL

Mme FATHI & Mme HANAOU

Unité Mixte de Formation Continue en Santé de Marseille
27 Boulevard Jean Moulin, 13005 Marseille

Mail : umfcs-desu@univ-amu.fr
<https://umfcs.univ-amu.fr/>

BORDEAUX



Pr T. FABRE

CHU de Bordeaux
Place Amélie Raba-Léon
33076 Bordeaux

SECRETARIAT LOCAL

M BENAYAHA 05 57 5714 10

Collège Sciences de la santé - Sclolarité D.U. Santé
Bâtiment 5D, Bureau 112 - 146, rue Léo Saignat -33076 Bordeaux

Mail : zakaria.benayaha@u-bordeaux.fr
<https://sante.u-bordeaux.fr/Formations/DU-et-DIU>

BREST



Pr F. DUBRANA

C.H.R.U Cavale Blanche
Service d'Orthopédie
Boulevard Tanguy Prigent
29609 Brest Cedex

SECRETARIAT LOCAL

Mme CLEACH 02 98 01 69 50

Pole FCS -Faculté de médecine
22 av. Camille Desmoulins - 29238 Brest

Mail : christine.cleach@univ-brest.fr

BESANÇON



Dr F. LOISEL

CHRU Jean Minjoz
3 Boulevard Fleming
25000 Besançon

SECRETARIAT LOCAL

Mme BONZON 03 63 08 22 37

FCS - UFR Sciences de la Santé - Bureau A400
19 rue Ambroise Paré - 25030 Besançon Cedex

Mail : fcsante@univ-fcomte.fr

Responsables Pédagogiques & Secrétariats Locaux

CAEN



Pr C. HULET

Dpt de Chirurgie Orthopédique
CHRU Avenue de la Côte de Nacre
14033 Caen Cedex

SECRETARIAT LOCAL

Mme JACQUET **02 31 56 81 41**

Pôle Formation Recherche et Santé
UFR Santé
Service Formation continue
PS1-054 (1er étage)
2 rue des Rochambelles
14032 Caen
Mail : magali.jacquet@unicaen.fr

CLERMONT FERRAND



Pr S. BOISGARD
Pr S. DESCAMPS

CHU de Clermont Ferrand
Site Gabriel Montpied
63003 Clermont Ferrand Cedex

SECRETARIAT LOCAL

Mme BLONDIN **04 73 17 79 36**

Université Clermont Auvergne
Unité Mixte de Formation Continue en Santé
28, place Henri Dunant – BP 38
63001 Clermont-Ferrand Cedex 1
Mail : umfcs.medpha@uca.fr

GRENOBLE



Dr C. HORTEUR

C.H.R.U Cavale Blanche
CHU Grenoble-Alpes, Hôpital Sud
Avenue de Kimberley-BP 338
38434, Echirolles cedex

SECRETARIAT LOCAL

Mme BORRANI **04 38 38 83 41**

UFRs Médecine & Pharmacie
Bureau Formation continue
Bât. Jean Roget Rdc Domaine de la Merci
38700 La Tronche
Mail : lena.borrani@univ-grenoble-alpes.fr

DIU

Arthroscopie
24-25

Responsables Pédagogiques & Secrétariats Locaux

LILLE



Dr T. AMOUYEL

CHU de Lille - Hôpital Salengro
Service d'Orthopédie
Avenue Emile Laine - 59037 Lille cedex

SECRETARIAT LOCAL

Mme ANJAR 03 20 62 68 65

Département de FMC / DPC
Faculté de Médecine - Pôle Recherche
Place de Verdun - 59045 Lille Cedex

**Mail : yamna.anjar@univ-lille.fr
fmcdpc@univ-lille.fr**

LIMOGES



Pr PS. MARCHEIX

CHU de Limoges - Hôpital Dupuytren
12 Av. Martin Luther King
87000 Limoges

SECRETARIAT LOCAL

Scolarité Facultés de Médecine et Pharmacie
Gestion administrative des DU DIU Capacités
2 rue du Docteur Marcland - 87025 Limoges

**Mail : formation-continue-sante@unilim.fr
<https://www.unilim.fr/>**

LYON



Pr E. SERVIEN

H.C.L Groupement Hospitalier
NordHôpital de la Croix Rousse
103, Grande Rue de la Croix-Rousse
69317 Lyon cedex 4

SECRETARIAT LOCAL

Mme BAGNEUX 04 26 10 90 43

Département d'Orthopédie
Hôpital de la Croix Rousse
Université de Lyon
103, Grande Rue de la Croix Rousse
69004 Lyon

Mail : ortholyoncroixrousse@gmail.com

Responsables Pédagogiques & Secrétariats Locaux

NANCY



Pr François SIRVEAUX
Pr Laurent GALOIS

Hôpital Nord - Centre Chirurgical Emile Gallé
49, rue Hermite
54000 Nancy

SECRETARIAT LOCAL

Mme LUCAS **03 72 74 61 66**
Faculté de médecine
9 av. de la Forêt de Haye
54505 Vandœuvre les Nancy Cedex
Mail : marion.lucas@univ-lorraine.fr

M TONNELIER **03 83 68 30 59**
Service Scolarité 3ème cycle –DU –DIU-Capacités
Faculté de Médecine
9, av. de la Forêt de Haye
54500 Vandœuvre les Nancy
Mail : loic.tonnelier@univ-lorraine.fr

NICE



Pr JF.GONZALEZ
Pr N. BRONSARD

Institut Universitaire Locomoteur et du Sport
Hôpital Pasteur 2
30, voie Romaine- 06000 Nice

SECRETARIAT LOCAL

Mme FREGEAC
Institut Universitaire Locomoteur et du Sport
Hôpital Pasteur 2
30, voie Romaine - 06000 Nice
Mail : fregeac.a@chu-nice.fr

Mme SACRCIOFI 04 89 15 34 43
Mme HADRI 04 89 15 34 42
Secrétariat DU-DIU-Capacité
Faculté de Médecine de Nice
28,avenue de Valombrose
06107 Nice Cedex 2
Mail : medecine.du-diu@univ-cotedazur.fr

NÎMES - MONTPELLIER



Pr Pascal KOUYOUMDJIAN

Chirurgie Orthopédique
Professeur Robert Debré
30029 Nîmes Cedex 9

SECRETARIAT LOCAL

Mme THOZE **04 66 02 81 88**
Secrétariat Universitaire
UFR Médecine Site de Nîmes
186 chemin du Carreau de Lanes
CS 8302130908 NîmesCedex 02
Mail : vanessa.thoze@umontpellier.fr

DIU
Arthroscopie
24-25

Responsables Pédagogiques & Secrétariats Locaux

PARIS CITE



Pr Patrick BOYER

Hôpital Bichat
Service d'Orthopédie
46 rue Henri Huchard
75018 Paris

SECRETARIAT LOCAL

Mme DOS SANTOS 01 40 25 87 51

Secrétariat Dr Patrick BOYER
Service de Chirurgie Orthopédique et
Traumatologique - Hôpital Bichat
46, rue Henri Huchard 75018 Paris
Mail : ortho.sec2@bch.aphp.fr

Mme TITI-MIWEN 01 57 27 74 34

UFR de Médecine
16 rue Henri Huchard
75890 Paris cedex18
Mail : djelila.titi-miwen@u-paris.fr

RENNES



Pr FX. GUNEPIN

Clinique Mutualiste de la
porte de L'Orient
3, rue Robert de La Croix - 56324 Lorient



Pr M. ROPARS

Hôpital Pontchaillou
2, rue Henri Le Guilloux - 35033 Rennes

SECRETARIAT LOCAL

Mme BOUTIN 02 99 26 67 64

Secrétariat universitaire du Pôle Locomoteur
Université de rennes
Mail : nadege.boutin@univ-rennes.fr

M BASLÉ 02 23 23 31 30

Service de scolarité 3ème cycle
Faculté de Médecine
2 Avenue du Pr Léon Bernard
35043 RENNES Cedex
Mail : marin.basle@univ-rennes.fr

ROUEN



Pr F. DUJARDIN

Dr J. CURADO

CHU ROUEN Charles Nicolle
Pavillon Félix Dévé - 11 rue de Germont
76031 Rouen

Mail : jonathan.curado@chu-rouen.fr

SECRETARIAT LOCAL

Mme CAUDRONM 02 35 14 60 79

& M. WILLIAMS

Université de Rouen Centre de formation continue
17 rue Lavoisier
76821 Mont-Saint-Aignan Cedex

Mail : sante.fc@univ-rouen.fr

DIU

Arthroscopie
24-25

Responsables Pédagogiques & Secrétariats Locaux

SORBONNE PARIS NORD



Pr P. THOREUX

Hôpital Avicenne
125, rue de Stalingrad
93009 Bobigny Cedex

SECRETARIAT LOCAL

Mme CRISTOVAO 01 48 38 85 57
Secrétariat universitaire «pédagogique»
USPN UFR SMBH
74, rue Marcel Cachin
93017 BOBIGNY cedex
Mail : sec5@univ-paris13.fr

Secrétariat Hôpital Avicenne
01 48 95 53 11

STRASBOURG



Pr P. CLAVERT

Hôpital de HAUTEPIERRE 2
Pôle Locomax
1 Avenue Molière
67200 Strasbourg

SECRETARIAT LOCAL

Mme CLEACH 02 98 01 69 50

Pole FCS -Faculté de médecine
22 av. Camille Desmoulins - 29238 Brest
Mail : christine.cleach@univ-brest.fr
Service de formation permanente
03 68 85 34 75
Faculté de Médecine
Université de Strasbourg
4, rue Kirschleger
67085 Strasbourg Cedex
Mail : med-du-diu@unistra.fr

TOULOUSE



Pr N. BONNEVIALLE

Pr E. CAVAIGNAC

Hôpital Purpan – Bât Pierre Paul Riquet
Hall A - 4ème étage Place du Dr Baylac
31059 Toulouse Cedex 9

SECRETARIAT LOCAL

Mme VENTRE 05 61 77 25 62

Secrétaire Universitaire
Pôle I.3.L.M.Hôpital Pierre Paul Riquet
31059 Toulouse cedex 9
Mail : ventre.s@chu-toulouse.fr

Mme MARFAING 05 62 88 90 68

Faculté de Médecine de Rangueil
Scolarité 3ème cycle
133, route de Narbonne - 31062 Toulouse
Mail : agnes.marfaing@univ-tlse3.fr

DIU
Arthroscopie
24-25

Responsables Pédagogiques & Secrétariats Locaux

TOURS



Pr J. BERHOUE

CHU Trousseau
Service d'Orthopédie
37044 Tours Cedex 1

SECRETARIAT LOCAL

Mme GIRARD 02 47 47 85 32

Hôpital Trousseau Service d'Orthopédie
37044 Tours Cedex 1

Mail : beatrice.girard@univ-tours.fr

Mme RAMOS 02 47 36 60 16

Mme SOLERE 02 47 36 81 04

Formation Continue
Faculté de Médecine - Scolarité 3ème cycle
10, Boulevard Tonnellé
37032 Tours cedex 1

Mail : cindy.ramos@univ-tours.fr

pauline.solere82@univ-tours.fr

VERSAILLES ST QUENTIN EN YVELINES



Pr T. BAUER

Hôpital Ambroise Paré
9, Avenue Charles De Gaulle
92100 Boulogne

SECRETARIAT LOCAL

Mme JEANNIN 01 49 09 44 88

Service de chirurgie orthopédique
Hôpital Ambroise Paré

Mail : sophie.jeannin@aphp.fr

Mme PERRAULT 01 70 42 92 40

UFR Simone Veil-Santé
Université de Versailles Saint-Quentin-en-Yvelines
2 avenue de la source de la Bièvre
78180 Montigny Le Bretonneux

Mail : sylvie.perrault@uvsq.fr

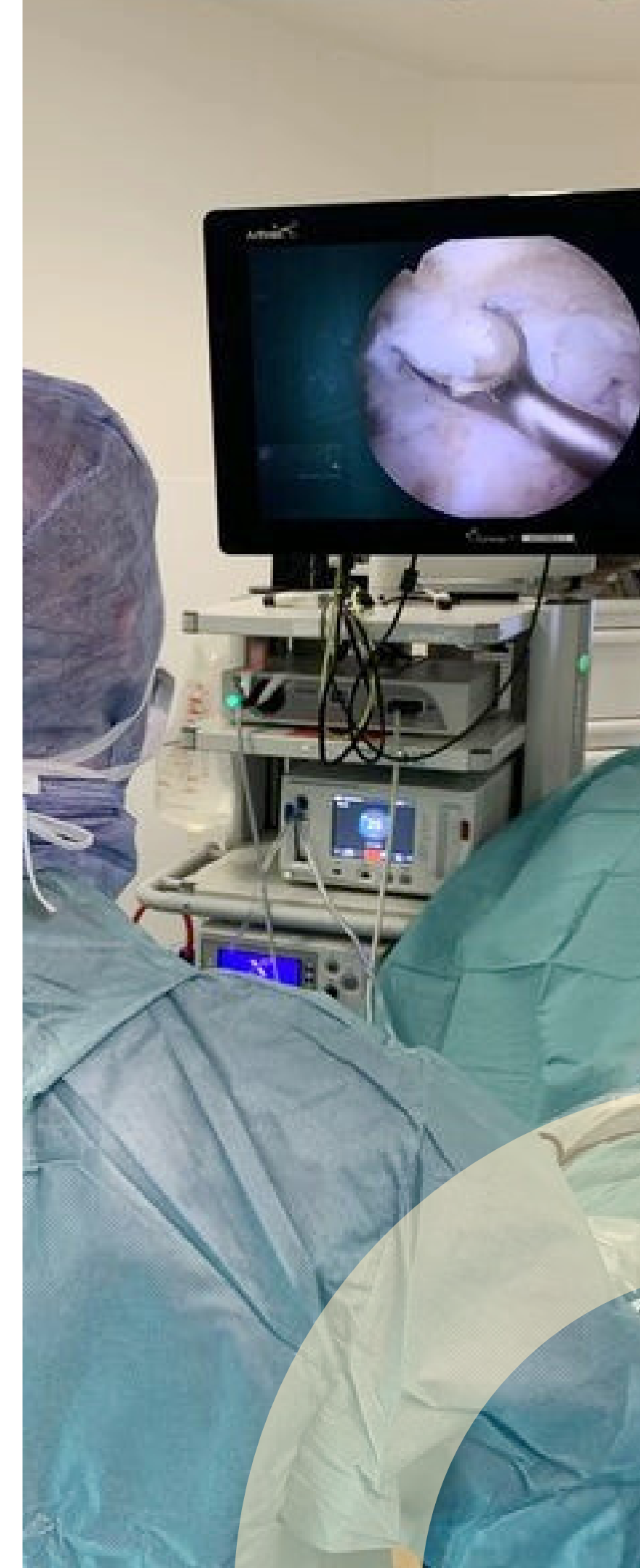

L'enseignement théorique

L'enseignement théorique est dispensé sous forme de 3 séminaires de 2 à 3 jours.

Les cours sont obligatoires pour tous les candidats.
Il est donc impératif, lors de chaque séance, de **signer les feuilles de présence**.

Séminaire	Responsables	Ville	Dates
Epaule	Dr Werthel / Pr Thoreux / Pr Bauer	Paris	16 et 17 Janvier
Genou	Pr Dujardin / Dr Curado	Rouen	27 et 28 Février
Autres Articulations	Pr Marcheix / Dr Hardy	Limoges	3 et 4 Avril

Les supports des cours seront disponibles sur le [site du DIU](#) à la suite de chaque séminaire.



Le support des cours

Il est constitué des livres suivants :



'L'ARTHROSCOPIE de l'EPAULE'
Société Française d'Arthroscopie
Éditions ELSEVIER MASSON, 2021

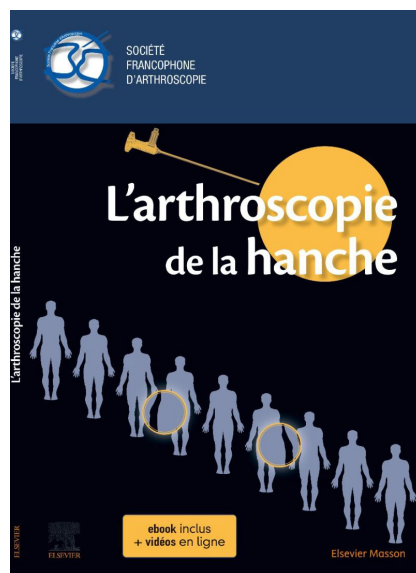

'L'ARTHROSCOPIE de la HANCHE'
Société Française d'Arthroscopie
Éditions ELSEVIER MASSON, 2020



'L'ARTHROSCOPIE DU GENOU'
Société Française d'Arthroscopie
Éditions ELSEVIER MASSON, 2023

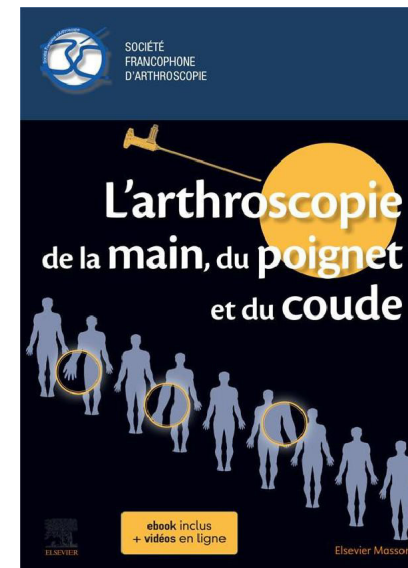

**'L'ARTHROSCOPIE de la MAIN,
du POIGNET et du COUDE'**
Société Française d'Arthroscopie
Éditions ELSEVIER MASSON, 2020



**'L'ARTHROSCOPIE de la CHEVILLE
et de l'ARRIERE PIED'**
Société Française d'Arthroscopie
Éditions ELSEVIER MASSON, 2019

Le stage pratique

Le stage pratique a une **durée de 6 mois ou de 2 fois 3 mois** (ou plus, si l'étudiant le désire), avec une présence minimum de 2 demi-journées par semaine.



Pour chaque étudiant, **le moniteur responsable du stage doit être membre titulaire de la Société Francophone d'Arthroscopie**, reconnu membre formateur par le bureau du D.I.U et de la SFA.

Le stage est sanctionné par une fiche d'évaluation complétée par le moniteur de stage et adressée par celui-ci au plus tard **le 1er Septembre 2025** à l'adresse suivante : fregeac.a@chu-nice.fr

L'examen écrit

Il aura lieu, pour l'année universitaire 2024-2025,

le vendredi 6 juin 2025 de 10h – 12h.
Inscription obligatoire sur **SIDES NG**

L'examen écrit en ligne sera organisé sous surveillance dans chaque faculté concernée par le DIU.



Le Mémoire

Année Universitaire 2024- 2025

TITRE DU MÉMOIRE

Mémoire présenté en vue de l'obtention du
DIPLOME INTER UNIVERSITAIRE
D'ARTHROSCOPIE

par

NOM – Prénom

Sous la direction de :

Moniteur de Stage

Le **mémoire original**, illustré ou non, dont le sujet est **proposé par le moniteur responsable de votre stage**, doit être dactylographié, et comporter une bibliographie.

La page de couverture doit comporter les indications suivantes :
Le format article est accepté et peut être en anglais.

Le mémoire doit être envoyé à l'adresse memoire.arthro@gmail.com
avant le 15 juillet 2025 minuit. Tout mémoire envoyé au-delà de cette date ne sera pas accepté.
La soumission du mémoire est une condition indispensable pour permettre le redoublement.

Le mémoire est noté de 0 à 20. En cas de note moyenne inférieure à 10/20, une double correction sera décisionnelle.

Les mémoires ayant obtenu une note supérieure à la moyenne pourront être publiés sur le site de la SFA, sauf mention contraire de l'auteur.

Les 3 meilleurs mémoires feront l'objet d'une communication orale par l'auteur au congrès de la SFA en séance plénière.



IMPORTANT



DIU
Arthroscopie
24-25

L'admissibilité

Pour être déclarés admis, les candidats doivent avoir satisfait à l'épreuve écrite, avoir validé le stage pratique, avoir été présents aux séminaires et avoir obtenu la moyenne au mémoire.



Pour éviter les inscriptions sans motivation, le redoublement ne sera accordé qu'aux étudiants ayant validé au moins 3 modules sur les 4 suivants ET soumis leur mémoire :

- 1. Module « présence aux séminaires »**
- 2. Réussite à l'examen écrit**
- 3. Mémoire validé**
- 4. Stage validé**

Cette formule s'applique aux primants de l'année 2024-2025 pouvant redoubler en 2025-2026. Ils ne seront admis à redoubler qu'une seule fois et en gardant le bénéfice des modules acquis. Les deux inscriptions doivent obligatoirement se faire sur deux années consécutives afin de garder les modules acquis en première année.

Dans le cas où le candidat n'est pas autorisé à redoubler en gardant le bénéfice des modules validés, l'étudiant aura tout de même la possibilité de se réinscrire pour repasser la totalité des modules.



L'Ordre des Médecins autorise désormais les titulaires du DIU d'Arthroscopie à faire figurer ce titre sur les plaques et ordonnances.

Le programme officiel 1/5

- Historique de l'arthroscopie
- Anesthésie, analgésie et arthroscopie
- Prévention de la pathologie thromboembolique après arthroscopie
- Arthroscopie: Matériel
- Les nœuds en arthroscopie
- Les ancrés en arthroscopie
- Complications de l'arthroscopie
- Prise en charge ambulatoire et arthroscopie
- Les facteurs de croissance dans la cicatrisation tendineuse, musculaire et méniscale
- Arthroscopie en chirurgie pédiatrique : spécificités

PATHOLOGIES TISSULAIRES

Cartilage

- Le cartilage: aspects lésionnels, classification, diagnostic, principes du traitement
- Réparation et reconstruction cartilagineuse
- Pertes de substance cartilagineuses : indications

Synoviale

- La synoviale: aspects lésionnels, diagnostic, principes du traitement

COUDE

- Arthroscopie du coude: installations, voies d'abord et instrumentation
- Anatomie arthroscopique du coude et exploration normale
- Pathologie cartilagineuse du coude
- Pathologie synoviale du coude
- Epicondylite, épitrochléite
- Neuropathies autour du coude
- Hygroma
- Raideur du coude
- Complications de l'arthroscopie du coude

Le programme officiel 2/5

DIU
Arthroscopie
24-25

EPAULE

- Arthroscopie de l'épaule: installations et voies d'abord
- Instrumentation, matériaux et sutures en chirurgie arthroscopique de l'épaule
- Anatomie arthroscopique de l'épaule et exploration normale

Lésions de la coiffe des rotateurs

- Histoire naturelle des lésions de la coiffe et de leur expression clinique
- Histopathologie des lésions de la coiffe des rotateurs, facteurs de cicatrisation
- Bilan radiologique et imagerie des lésions de la coiffe des rotateurs
- Tendinopathies non rompues et tendinites calcifiantes
- Ruptures partielles de la coiffe des rotateurs
- Ruptures directement suturables: techniques de réparation
- Ruptures non-directement suturables
 - Ruptures du sous scapulaire
 - Lésions du tendon du long biceps intra articulaire
 - Ruptures myo-tendineuses de la coiffe de rotateurs
 - Ruptures de la coiffe des rotateurs : indications

Instabilités et pathologies labrales

- Instabilité antérieure de l'épaule : démembrement des lésions
- Instabilité antérieure de l'épaule : bilan radiologique et imagerie
- L'hyper laxité de l'épaule
- Diagnostic et traitement de l'épaule du lanceur
- Première luxation de l'épaule
- Luxations et subluxations antérieures récidivantes de l'épaule : techniques
- Luxations et subluxations antérieures récidivantes de l'épaule : indications
- Luxations et subluxations postérieures récidivantes de l'épaule

Pathologies acromio-claviculaires

Arthropathies acromio-claviculaires

Luxations acromio-claviculaires

Le programme officiel 3/5

Autres pathologies de l'épaule

- Neuropathies péri-scapulaires
- Pathologie scapulo-thoracique
- Fractures gléno-humérales
- Pathologie synoviale et cartilagineuse

Divers

- Raideur de l'épaule
- Complications de l'arthroscopie de l'épaule

POIGNET ET MAIN

- Arthroscopie du poignet : installations, voies d'abord et instrumentation
- Anatomie arthroscopique du poignet et exploration normale
- Instabilité du carpe
- Pathologie du TFCC
- Pathologie dégénérative du bord médial du carpe, STT et médio carpienne
- Résection des os du carpe
- Pathologie synoviale du poignet et kystes synoviaux
- Syndromes canaux au poignet
- Fractures articulaires de l'extrémité inférieure du radius et du carpe
- Arthroscopie des articulations des doigts : installations, voies d'abord et pathologies

HANCHE

- Arthroscopie de la hanche: installation et voies d'abord
- Anatomie arthroscopique de la hanche et exploration normale
- Lésions du labrum acétabulaire

Conflit fémoro-acétabulaire

- Conflit fémoro-acétabulaire, physiopathologie et diagnostic
- Conflit fémoro-acétabulaire, traitement, indications et résultats
- Pathologie cartilagineuse de la hanche
- Pathologie synoviale de la hanche
- Pathologie tendineuse autour de la hanche
- Arthroscopie et prothèse de hanche
- Complications de l'arthroscopie de la hanche

DIU

Arthroscopie
24-25

Le programme officiel 4/5

GENOU

- Arthroscopie du genou : installation et voies d'abord
- Anatomie arthroscopique du genou et exploration normale

Lésions des ménisques

- Lésions méniscales : physiopathologie, classification
- Lésions méniscales : diagnostic, imagerie
- Méniscectomie
- Préservation et réparation méniscale
- Greffes méniscales et substituts méniscaux
- Lésions méniscales : indications
- Lésions congénitales des ménisques

Lésions du ligament croisé antérieur (LCA)

- Anatomie et biomécanique du LCA
- Lésions du LCA : évaluation clinique et laximétrie
- Lésions du LCA : aspects arthroscopiques
- Reconstruction du LCA : principes, objectifs, tunnelisation
- Reconstruction du LCA : fixation des greffes
- Reconstruction du LCA par autogreffe aux ischios-jambiers
- Reconstruction du LCA par autogreffe au ligament patellaire
- Reconstruction du LCA par autogreffe tendon quadricipital et fascia lata
- Reconstruction du LCA par autogreffe courte

- Reconstruction du LCA double faisceaux ou "anatomique"
- Reconstruction du LCA : résultats comparatifs
- Les lésions partielles du LCA
- Reconstruction du LCA : indications
- Complications des ligamentoplasties du genou
- Echecs des ligamentoplasties
- Reconstruction du LCA chez l'enfant
- LCA et gonarthrose

Lésion du ligament croisé postérieur (LCP)

- Anatomie et biomécanique du LCP
- Lésions du LCP : aspects arthroscopiques
- Reconstruction du LCP : principes, objectifs, tunnelisation
- Reconstruction arthroscopique du LCP : spécificités selon la greffe
- Reconstruction du LCP : indications et résultats
- Lésions bi croisées

Pathologies ligamentaires périphériques

- Lésions médiales isolées ou associées au pivot central
- Lésions latérales isolées ou associées au pivot central

Pathologie fémoro-patellaire

- Instabilité rotulienne : démembrement
- Reconstruction du ligament fémoro-patellaire médial (MPFL)
- Instabilité rotulienne : indications et résultats

DIU

Arthroscopie
24-25

Le programme officiel 5/5

DIU
Arthroscopie
24-25

Autres pathologies du genou

- Pathologie synoviale du genou
- Fractures du plateau tibial
- Fracture des épines tibiales
- Raideur du genou
- Pathologie tendineuse autours du genou
- Hygroma du genou
- Arthrites septiques du genou
- Arthroscopie et prothèse du genou

CHEVILLE et PIED

- Arthroscopie de la cheville: Principes généraux, Instrumentation
- Arthroscopie antérieure de la cheville : installation, voies d'abord, exploration normale
- Arthroscopie postérieure de la cheville : installation, voies d'abord, exploration normale

Lésions intra-articulaires de la cheville

- Lésions ostéocondrales
- Arthrose de la cheville
- Arthrodèse de la cheville
- Fractures de la cheville

Lésions de conflit autour de la tibio-talienne

- Lésions de conflit autour de la tibio-talienne : physiopathologie, classification
- Conflits antérieurs : traitement et résultats
- Conflits postérieurs : traitement et résultats

Arthroscopie de l'articulation sous-talienne

- Arthroscopie de l'articulation sous-talienne : principes et voies d'abord
- Arthrodèse de l'articulation sous-talienne

Endoscopies cheville et pied

- Enthésopathie d'Achille, Maladie de Haglund
- Pathologie tendineuse et aponévrotique autours de la cheville
- Maladie de Morton, Pathologie de l'aponévrose plantaire
- Prise en charge de l'hallux rigidus sous arthroscopie
- Complications des arthroscopies et endoscopies de cheville et du pied